Dıgıl

DenizMete

Bütün zamanların en dıgıl çizgi roman dergisidir

Fiyatı: 4000 LİRA
(KDV içinde)
Perşembe günleri çıkar
SAYI: 193
7 OCAK 1993

Pasaj çocukları

● YAZAN: ÖZGÜR YICI
● ÇİZEN: GÜRCAN GÜRSEL

DEVAMI 15. SAYFADA

ZAFER TEMOÇİN'DEN
ABDÜLHAMİD'İN YEĞENLERİ

MURAT ALPAY'DAN
KAN DAVASI

ŞEVKET'DEN
SEVGİLİM CANIM BENİM

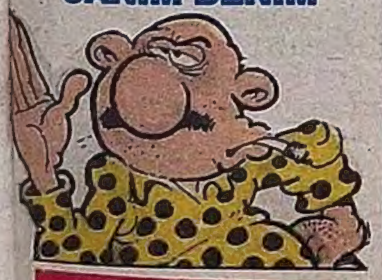

KUTLUKHAN'DAN
TERTİP

BÜRO GÜZELİ

●CAN BAYTAK

DIGIL MEKTUPLAR

BARIŞA ÖZLEM

Bosna-Hersek'te savaş, can almaya doymuyor. Yani ırkçılık hortladı. Yalnız ABHAZYA'yı unuttuk. Abazalar da kan ve barut içinde. Abaza gençler ABHAZYA'ya gidiyor (Adapazarı'ndan bir genç kız basında çıktı. Şimdi ABHAZYA'da).

DIGIL'cılar gelin, barış için platform oluşturalım. Çok şey yapabiliriz. ATATÜRK'ün (Yurtta Sulh Cihanda Sulh)'una burun kıvıranlara, savaşın yıkım olduğunu anlatırız. DIGIL'a yazalım. Onlar, BM'ye, UNESCO'ya, TBMM'ye iletsin. Yunanlı gençlerle diyalog kursak fena mı olur?

Bizi düşman yapan biraz da kopukluk değil mi? Onların mizah dergileri arasında bir bağlantı olabilir. Çünkü toplumun en aydın kişileri mizah dergisi okuyucuları. Onlara yazsak, tanışsak tabular yıkılmayacak mı? Biz onları, onlar bizi yanlış tanıyor. Çok mu hayalci? Peki, yıllar süren bu kördöğüş ne getirdi bize? Kaldı ki, geçmiş değil gelecekle ilgiliyiz. Almanya'da Nazizm hortlarken barışı daha çok savunmalıyız. ATATÜRK gibi aynen. Siz de yazın fikirlerinizi. Azra Erhat'lar, Ruhi Su'lar gibi Mustafa Kemal gibi...

Sevgilerimle
İBRAHİM ORMANCI / İZMİR

●●●

OLMADI MAYKIL!

Dilimizde bir söz vardır. "Okumuşsun ama adam olamamışsın" derler.

Michael Jackson (Maykıl Ceksın) senden bahsediyorum. Süperstar olmuşsun, megastar olmuşsun fakat ne yazık ki insanlıktan nasibini alamamışsın.

Senin için çıldıran, senin için canına kıyan, senin için ağlayan, saçlarını yolan, kısacası seni çok seven, ayda bir kilo kıymayı evine götüremediği halde, seni görmek-dinlemek için maaşının yarısını verebilen bu insanların; senin sayfalar dolusu özel şartlarına ve kaprislerine okey diyen bu milletin, en az senin kadar (benim gözümde bir yaratıktan farklı olmayan senin kadar) gururu olamaz mı? Olmasın mı?

Padişah tahtından sonra sırada ne vardı? Kulağımızın arkasından başka birşeyimiz kalmamıştı da.

Bütün bunlardan sonra Türkiye'de hala gündemde kalışın, bazılarına kulaklarının arkasını da feda ettirecek gözüküyor.

Ben bir vatandaş olarak senin "DANGEROUS" kasetini parça parça kırarak protesto ediyorum ve seni dinleyerek geçirdiğim zamanımı yaşadım saymıyorum.

AHMET ÖNEN

DIGIL
Yıl: 4 Sayı 193
7 Ocak 1993 Perşembe

Basıldığı Yer: Hürriyet Gazetecilik ve Matbaacılık A.Ş. İST.
Haberleşme Adresi: Sipahioğlu Cad. Tülgül Apt. No:10 Kat:3 Daire:6 Yeşilyurt-İstanbul
Tel: 574 54 92

HÜRYAY A.Ş. adına Sahibi: **OĞUZ ARAL**
Sorumlu Yazışleri Müdürü: **İNCİ ARAL**

DIGIL ABONE KOŞULLARI: 3 AYLIK: 57.200 TL. – 6 AYLIK: 114.400 TL. – 12 AYLIK: 228.800 TL. – TEL: 550 25 04 – 6 HAT

YÜKSEK kaldırım

EDİKA

STRIP TEASE

ÖZGÜR YİCİ

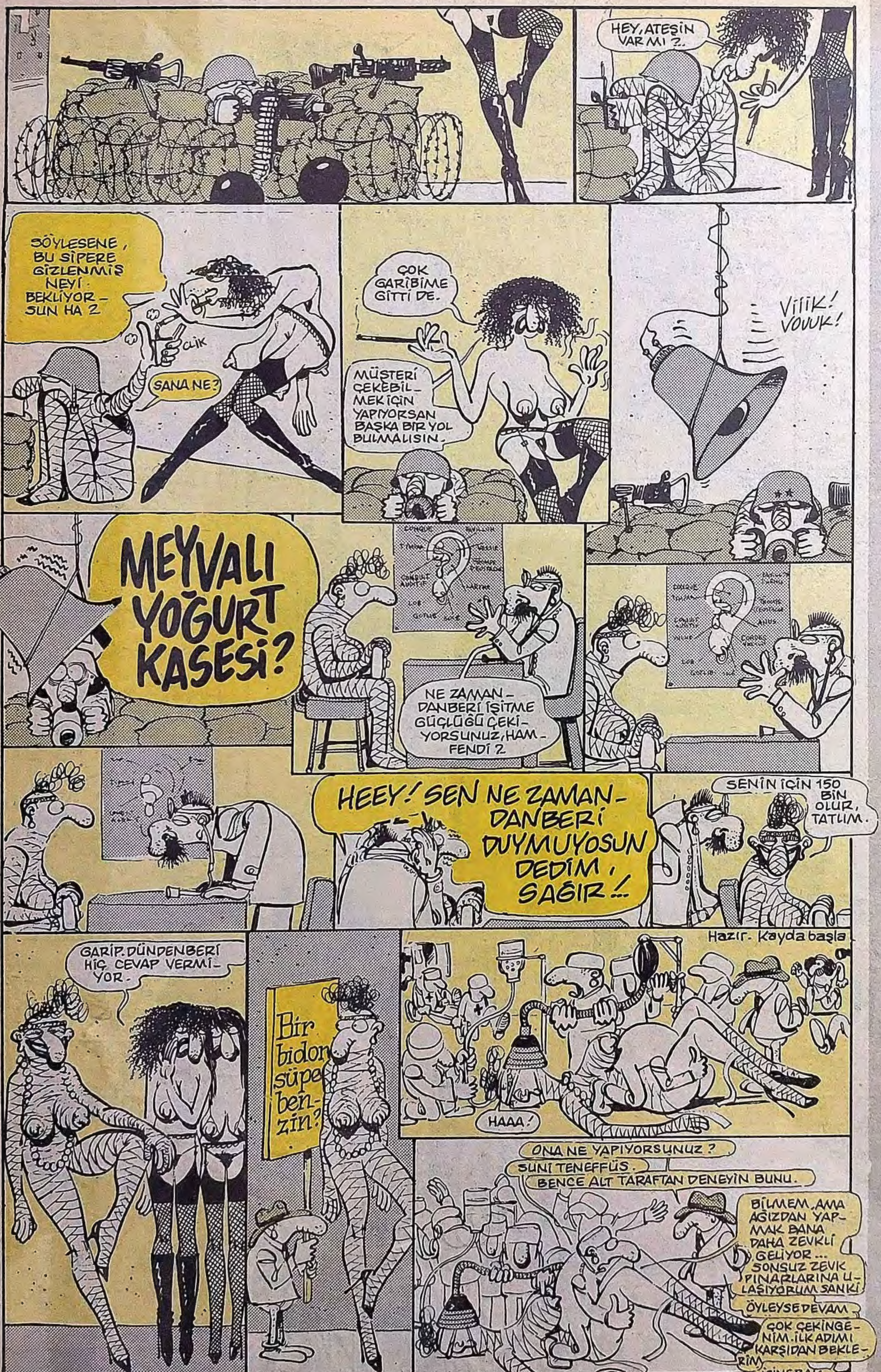

SERİ İLANLAR

KAYIP OTO

1978 model nar çiçeği renginde 34 FIŞ 412 plakalı Jaguar marka arabamı çaldırdım. Görenlerin insaniyet namına "lan amma enayiler var be.. İnsan böyle gıcır gıcır bir arabayı çaldırtır mı? Yuuh keriz" şeklinde ileri geri konuşmamaları rica olunur. Zaten kan beynime sıçramış. Böyle konuşanı duyarsam onu kimse elimden alamaz.

MUHSİN DANA

TEŞEKKÜR

Oğlumun apandisit ameliyatında bana büyük ilgi ve yakınlık gösteren ayrıca ziyaret günleri dışında beni özel olarak içeri alan değerli operatör yakışıklı doktor FAHRİ TANSİYON'a en derin teşekkürlerimi sunarım. Yarın Aksaray'daki Migros'un önünde kendisini bekliyorum..

NALAN ÖZDÜL

İLİŞKİ KESME

Şirketimiz veznedarlarından Hüsnü Kasnak zimmetine 1.5 milyon lira geçirdiği için şu andan itibaren kendisi ile tüm ilişkilerimi kesmiş bulunuyorum. Çünkü Hüsnü bir buçuk milyonu götürürken bana haber vermediği gibi, mücevher, kürk filan bile almadı. Bu yüzden haklı olarak kendisi ile olan ilişkimi kesiyorum.

SEKRETER: ŞAZİYE MARUL

DOKUMA TEZGAHINDA ÇALIŞACAK BAYANLAR

Tezgahların arasında dolaşırken ustabaşı Selahattin'in önünden dikkatli geçin. Çünkü Selahattin önünden geçen kızlara hemen el atar. Benden söylemesi. İnek geçenlerde beni bile kadın zannedip elledi. Adamım olmasa hemen işten atıcam ama.. Yerine alacağım usta ya solcu çıkarsa diye korkuyorum..

PATRON: HİLMİ AVANS

AÇIK TEŞEKKÜR

Pazar günü saat 22.30 sularında Levent Sallabaş Ahmet Paşa sokağında soymak istediğim evin kapısını kurcalarken, kendi kendine açıldı. Demek ki kilitlemeyi unutmuşlar. Bu nedenle kapıyı açık bıraktıkları ve beni uğraştırmadıkları için ev sahiplerine açıkça teşekkür ederim.

SAİM TİLKİ

ACELE

Çok temiz 1978 model 110 beygir gücünde bir deniz motoru arıyorum.

Şu sıralarda delik bir sandalla Saraybumu açıklarındayım. Üstelik kürekleri de denize düşürdüm.

Acele yukarıda belirttiğim özelliklere haiz bir motorla gelip beni kurtarsınlar. Akıntı fenalaştı. Gidiyorum ha..

MUSTAFA ÜÇBUÇUK

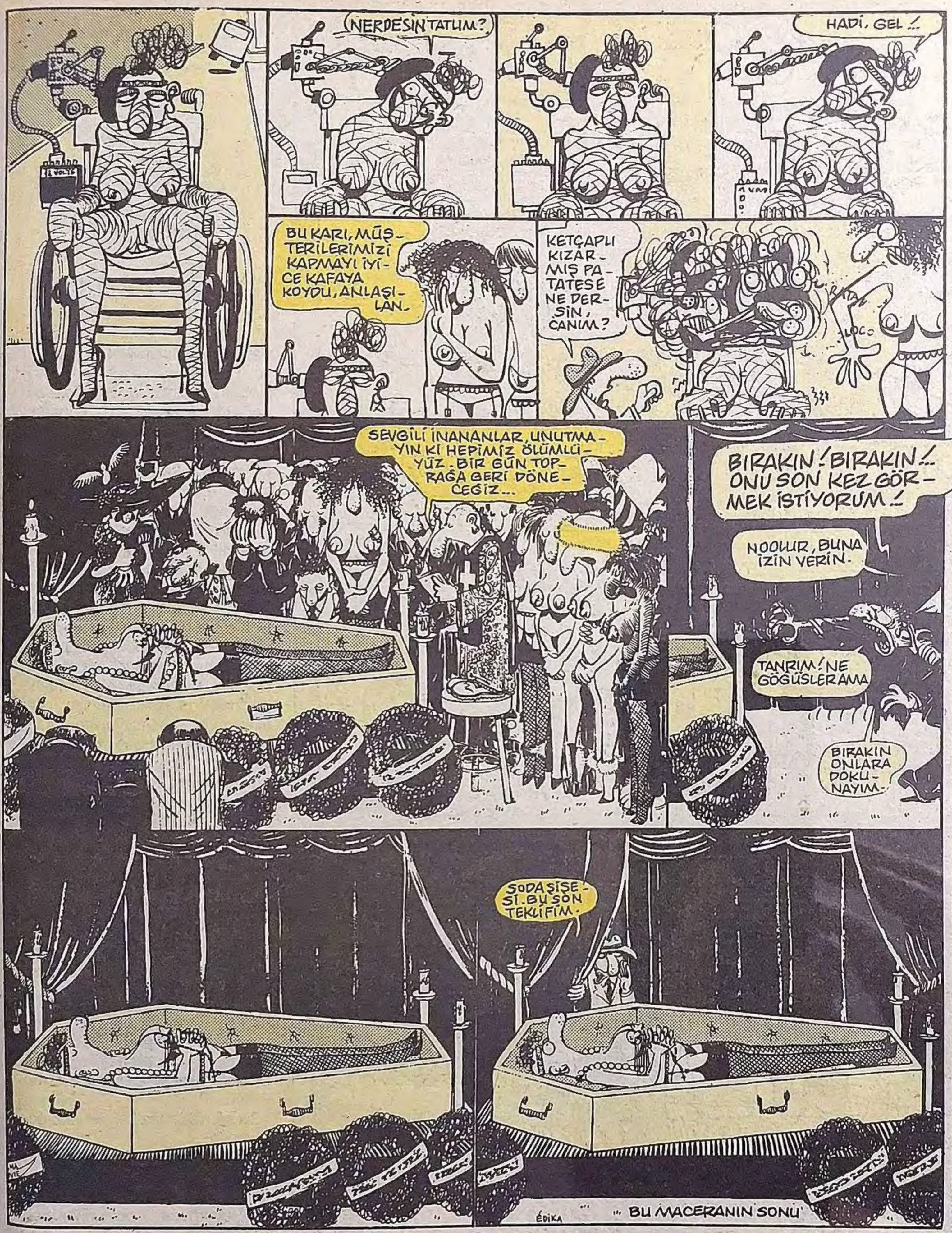

HERKESİN SEVGİLİSİ
UTANMAZ ADAM'IN
YEPYENİ MACERALARI
GELİYOOOR!..

MEDYUM MEMOŞ

BU HAFTAKİ FALINIZI SÖYLÜYOR

BAKRAÇ BURCU:

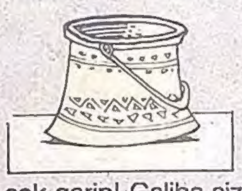

Kırılan gözlük camlarınızın yerine buzlu cam taktırtmanız çok garip! Galiba sizin başınıza güneş geçti. Bugüne kadar buzlu camdan gözlük kullanan bir ikinci şahıs hiç görülmedi. Yeni yeni icatlar çıkarmayın. Yakınlarınızın size tuhaf tuhaf bakmaları normaldir.

ISPANAK BURCU:

Yazlığa taşındığınız kiralık evin hemen yanında oturan komşularınızla fazla samimi olmamaya bakın. Zira bu aile kaçakçılık işleri ile uğraşıyor. Bundan polisin de haberi var. Bu gece bir baskın yapıp onları enseleyecekler. Ama komşularınıza gidip "Bu gece sizin eve baskın yapılacak" derseniz karşılığında size bir karton Malboro verebilirler.

ÖKSÜRÜK BURCU:

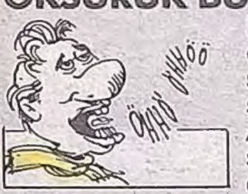

Karşınızdaki kimse sizi çok seviyor. Ama onun sağında oturan esmerde iş yok. Sevdiğiniz kimsenin dikkatini çekmek istiyorsanız yüksek sesle birkaç defa öksürün. Belki elindeki gazeteden başını kaldırıp size bakar. Ona hemen gülümseyin.

MANTAR BURCU:

Yeni yeni olaylara hazırlıklı olun. Sizi tesirleri altına alıp üzerinize çıkmak isteyenler var. Bunların kim olduklarını arkadaşınız Sacit çok iyi biliyor. Ona bir şişe bira ısmarlarsanız herşeyi anlatacak. Daha fazla bilgi sahibi olmak istiyorsanız 01'den öğrenebilirsiniz.

DALAK BURCU:

Yolcu ettiğiniz kimse sağ salim Münih Havaalanına inmiş. Yalnız gümrükten geçerken bavuluna koyduğunuz sucuk ve pastırmaları gümrük memurları almış. Ama iki torba tarhanaya el sürmemişler. Herif size o kadar "yanıma pastırma, sucuk koymayın, gümrükte alacaklar" demişti

TAM GAZ GİDERKEN

Komşum Kaner Bey, bi kamu kuruluşunda vampir olarak çalışır. Baktım, kapısının altından kan sızıyo. Hazır evdeyken bi yeni yılını kutlıyım dedim... İğneyle doluziline bastım. Kapıyı açıp, kanayan parmağımı emmeye başlayıp, eliyle içeri gel gibi bi işaret çekti. Duvarlarda **kan** Dinski resimleri, **kan** kırmızısı **kan**epede eşi Tür**kan**, **kan**eviçe örüyor. Teypten **kan**to çalıyor. Karşı lo**kan**tadan getirttikleri İs**kan**dinav usulü **kan**lı biftekten ikram ediyor.. **Kan**aryaları da var. Beni İlk **Kan'ı** seyretmek için **kan**dırıyorlar. Film bitiyo.. Bunlara bi gazteden güneş enerjisiyle çalışan bi araba çıkmış.. "Biz kullanamıyoruz" diye bana hediye ediyolar. Evlerindeki tüm aynaları da "nasılsa işinize yaramıyo" diye utanmadan ben istiyorum. TV'de yarasa belgeseli başlıyo, izin isteyip usturadan yapılmış kapı kolunu tutuyorum. Ben çıkarken onlar da yere akan Rh pozitif kanımı fayanstan yalıyolar..

KİM BUNLAR

- Life Arise (Can Yücel)
- Hope Alive (Ümit Yaşar)
- Raftah one torrent (Salah Birsel)
- Life water white spade (Cansu Akbel)

DELİSİN

- Ilık bir uyku haalindeyken, çalan bi telefona, asker gibi kalkıp cevap veriyosan.
- Sık sık rüyaanda kel olduunu görüyosan
- Pis arabalara, "beni yıka"dan başka bi laf yazma yeteneğini zorlamıyosan.
- Hiç uyurgezer bi dostun yoksa..
- "Ayaklarım kokar, çorabım delik" diye kimsenin evine gitmiyosan..
- Diş fırçanın artık eskidiine inanmıyosan.
- Arka cebinde eksik dişli tarak taşıyosan, ucu da cepten çıkıyosa..
- Ayak parmak aralarını hazz ile oğuşturup, soora ellerini koklamıyosan..
- Kulak arka diplerini mıncıklayıp parmak uçlarına sinen taarifsiz kokuyu tanımlıyabiliyosan..
- Atkının belli yerleri meşinleşmeye yüz tutmuşsa..

BÜYÜK TARİHİ RESİMLİ ROMAN: *Abdülhamit'in Yeğenleri*

● ZAFER TEMOÇİN

BANA MABEYİNCİ EMİN BEY'İ ÇAĞIR..!
EMİN BEY..! BİZİM DAMAT NURETTİN PAŞA'YI TAKİP EDİN..! YATIP KALKTIĞI KADINLARIN KİMLİĞİNİ ÖĞRENİN..!
Damat Paşamız "Beyoğlu Gülü" Kamelya'nın yatak odasındadır...
KORKU-YORUM NURETTİN.
BEN YANINDAYKEN KORKMANA HİÇ GEREK YOK.
ABDÜLHAMİT, İLİŞKİMİZİ ÖĞRENİRSE İKİMİZİN DE HAYATI MAHVOLUR.
MERAK ETME... BUNU HİÇBİR ZAMAN ÖĞRENEMEZ.
HADİ BEN GİDİYORUM... HAFTAYA CUMA GÜNÜ GELİRİM...
Hele ol dilber-i Rana...

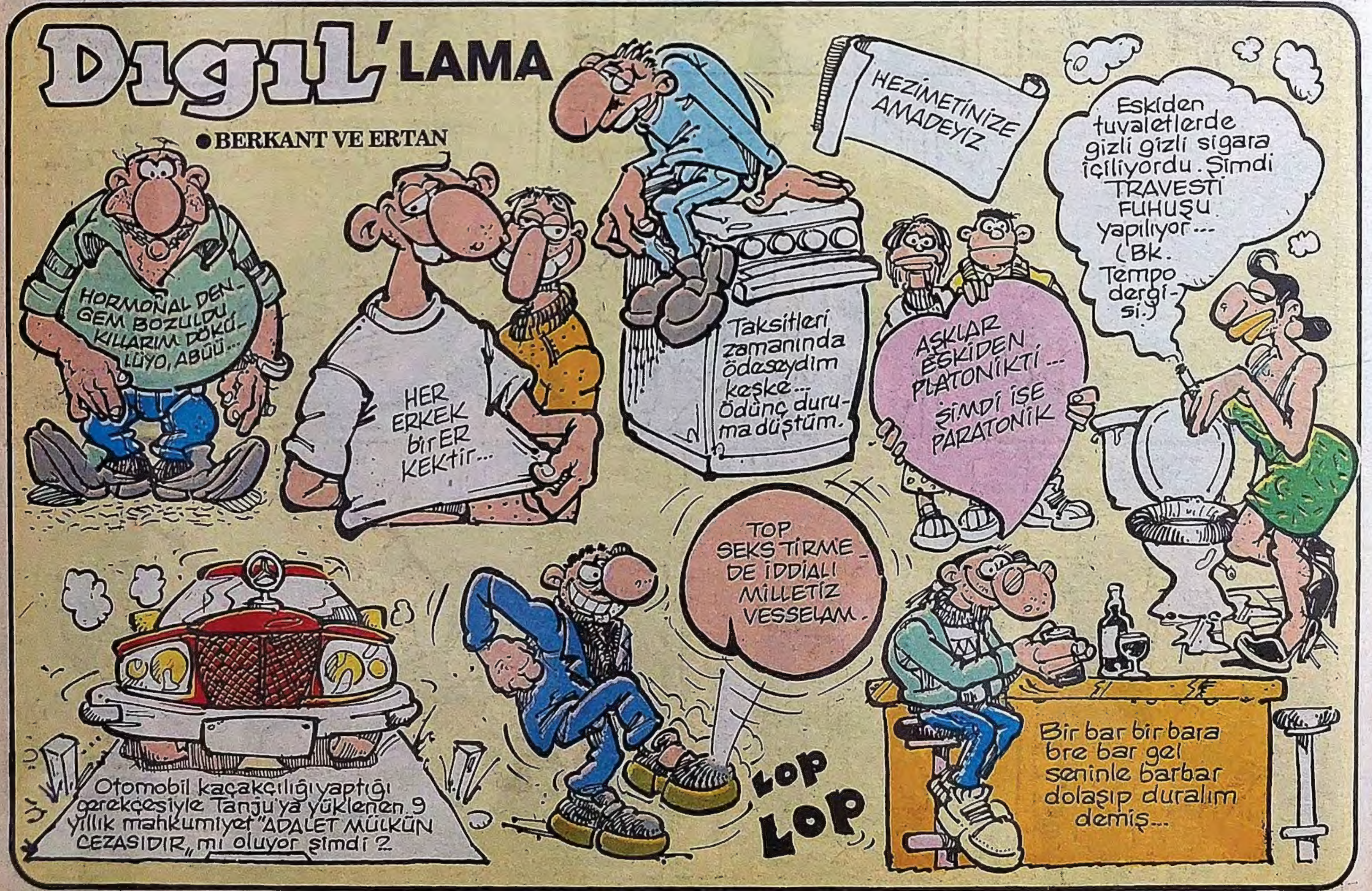
Dıgıl'LAMA
●BERKANT VE ERTAN
HORMONAL DENGEM BOZULDU KILLARIM DÖKÜLÜYO, ABÜÜ...
HER ERKEK bir ER KEKtir...
HEZİMETİNİZE AMADEYİZ
Taksitleri zamanında ödeseydim keşke... Ödünç duruma düştüm.
AŞKLAR ESKİDEN PLATONİKTİ... ŞİMDİ İSE PARATONİK
Eskiden tuvaletlerde gizli gizli sigara içiliyordu. Şimdi TRAVESTİ FUHUŞU yapılıyor... (Bk. Tempo dergisi.)
TOP SEKS'TİRMEDE İDDİALI MİLLETİZ VESSELAM.
LOP LOP
Otomobil kaçakçılığı yaptığı gerekçesiyle Tanju'ya yüklenen 9 yıllık mahkumiyet "ADALET MÜLKÜN CEZASIDIR" mı oluyor şimdi?
Bir bar bir bara bre bar gel seninle barbar dolaşıp duralım demiş...

AMAN SALİM
KAYHAN ERKAN
O NEE? YOO!
ÇTOOK
ÖLMÜŞ MÜ DÜR? İNİP Bİ BAKSA MIYDIK HA, NE DERSİN ?
AMAAN SALİM AMMA TAKILDIN HA... HER GÜN OTOMOBİLLER YÜZLERCE KEDİYİ EZİYO. Bİ SEN Mİ YANİ...
SOL TARAFA KENDİNİ ATABİLDİYSE YIRTMIŞTIR. YOK, SAĞ TARAF...
BAŞKA Bİ KADIN MI VAR, HEP BÖYLE DALIP GİDİYOSUN HA SÖYLE!
NE BU HALİN OĞLUM, AŞIK MISIN ?. HAZIRLADIĞIN BORDROLARIN HEPSİ YANLIŞ.
HAYIR!.. HAYIR!.. YİNE O YİNE... ÇILDIRICAM YARABBİ!
Bİ PSİKİYATRİSE GİTMELİYİM...
NEE ?
BENİM YAPABİLECEĞİM Bİ ŞEY YOK. BU PROBLEMİ KENDİN HALLEDECEKSİN
İNTİHAR EDİCEM. EVET... ÇILDIRMADAN ÖLMELİYİM.
ÇAKTIRMADAN ATAYIM KENDİMİ ŞU ARABANIN ALTINA...
GEBEERR, NAMUSSUZ!..
KÜTT...
Salim yaptığının cezasını fazlasıyla çekmişti. Ama ardında mutlaka alınması gereken bir intikam vardı...
SON

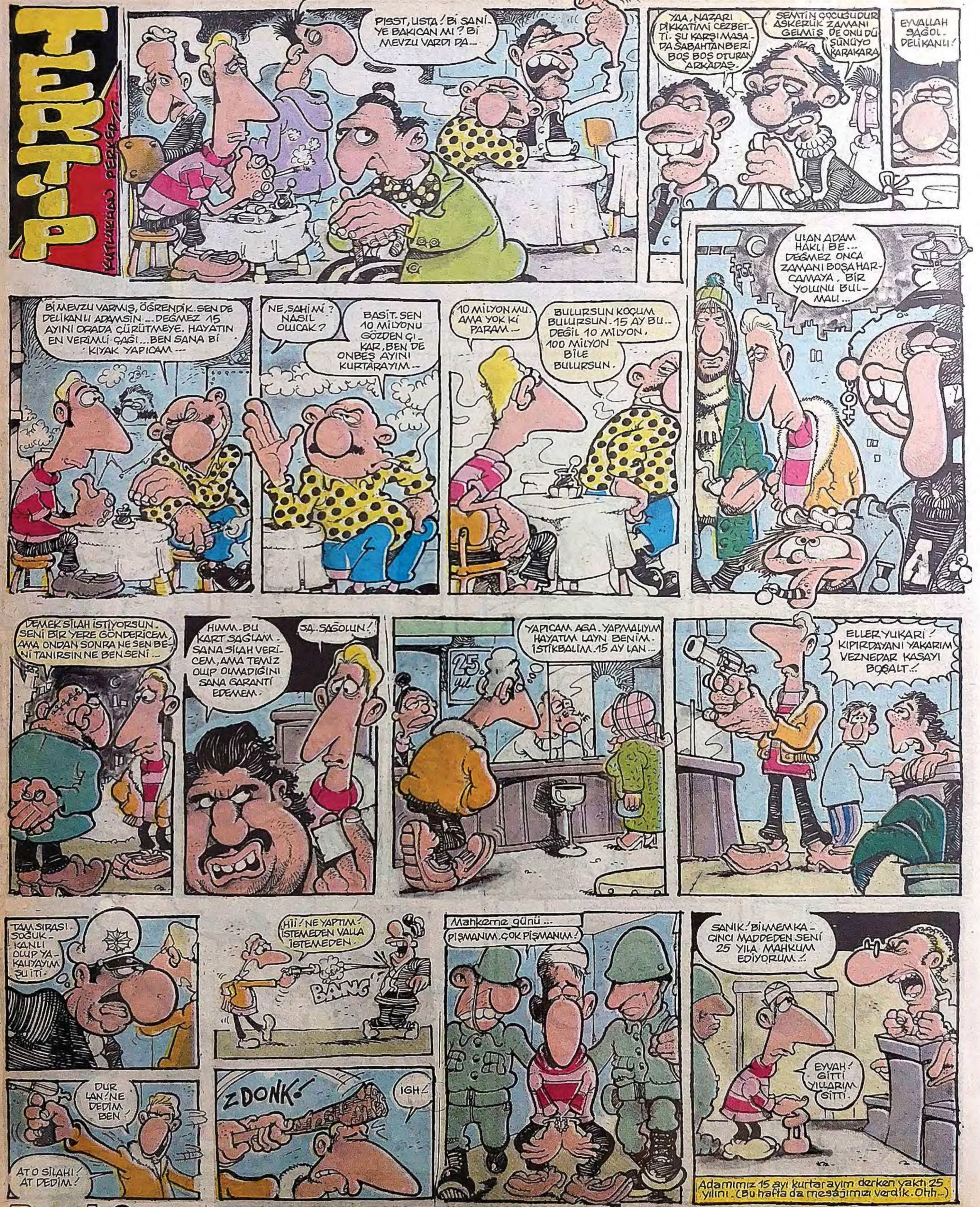
TERTİP
KUTLUKHAN PERKER
PISST, USTA! Bİ SANİYE BAKICAN MI? Bİ MEVZU VARDI DA...
YAA, NAZARI DİKKATİMİ CEZBETTİ. ŞU KARŞI MASADA SABAHTANBERİ BOŞ BOŞ OTURAN ARKADAŞ.
SEMTİN ÇOCUĞUDUR ASKERLİK ZAMANI GELMİŞ DE ONU DÜŞÜNÜYO KARAKARA
EYVALLAH SAĞOL. DELİKANLI!
ULAN ADAM HAKLI BE... DEĞMEZ ONCA ZAMANI BOŞA HARCAMAYA. BİR YOLUNU BULMALI...
Bİ MEVZU VARMIŞ, ÖĞRENDİK. SEN DE DELİKANLI ADAMSIN... DEĞMEZ 15 AYINI ORADA ÇÜRÜTMEYE. HAYATIN EN VERİMLİ ÇAĞI... BEN SANA Bİ KIYAK YAPICAM...
NE, SAHİ Mİ? NASIL OLUCAK?
BASİT. SEN 10 MİLYONU GÖZDEN ÇIKAR, BEN DE ONBEŞ AYINI KURTARAYIM...
10 MİLYON MU. AMA YOK Kİ PARAM...
BULURSUN KOÇUM BULURSUN. 15 AY BU... DEĞİL 10 MİLYON, 100 MİLYON BİLE BULURSUN.
DEMEK SİLAH İSTİYORSUN. SENİ BİR YERE GÖNDERİCEM, AMA ONDAN SONRA NE SEN BENİ TANIRSIN NE BEN SENİ...
HIMM. BU KART SAĞLAM. SANA SİLAH VERİCEM, AMA TEMİZ OLUP OLMADIĞINI SANA GARANTİ EDEMEM.
SA... SAĞOLUN!
YAPICAM AGA. YAPMALIYIM HAYATIM LAYN BENİM. İSTİKBALİM. 15 AY LAN...
25. yıl
ELLER YUKARI! KIPIRDAYANI YAKARIM VEZNEDAR KASAYI BOŞALT..!
TAM SIRASI. SOĞUKKANLI OLUP YAKALIYAYIM ŞU İTİ.
HİI! NE YAPTIM! İSTEMEDEN VALLA İSTEMEDEN.
BANG
DUR LAN! NE DEDİM BEN!
AT O SİLAHI! AT DEDİM!
ZDONK!
IGH!
Mahkeme günü...
PIŞMANIM. ÇOK PIŞMANIM!
SANIK! BİLMEMKAÇINCI MADDEDEN SENİ 25 YILA MAHKUM EDİYORUM..!
EYVAH! GİTTİ YILLARIM GİTTİ.
Adamımız 15 ayı kurtarayım derken yaktı 25 yılını. (Bu hafta da mesajımızı verdik. Ohh...)

HİŞŞT BAĞYAN!

CENK ERDEM

Önceden böyle değildi...

TURGAY TÜYSÜZ

Sevgilim Canım Benim...

Yazan: Kayhan
Çizen: Şevket

Her gece BARDA

(TAMAMI ESPRİ, TAMAMI BURDA)

DUYGU ASENA'NIN BENDE KIRMIZI KARANFİLİ VAR...

Selam arkadaşlar... 1993'ün ilk bar yazısında herkese selam... İçene selam, içmeyene selam.. Şemsiyeyi reddedip, yağmur altında yürüyene selam.. **Aksaray** köprüaltında, cılız bir ateşle ısınırken, şarabı çekene selam.. Kalkan kadehlere, pelteleşen dillere, iri kahverengi gözlere, sevgiyle kenetlenen ellere, **kırmızı güllere selam. Ya kırmızı karanfil?** Kırmızı karanfiller herşeyim benim... Bu karanfilleri **Aksaray**'da çiçekçi kızdan alırım hep.. Biri size, biri bana, biri de **Duygu Asena**'ya.. İnşallah 1993 yılı bana uğurlu gelecek ve **Duygu**'yla bir barda portakal yiyip, rakı içeceğiz. Evet arkadaşlar... Mezemiz sadece portakal olacak... **Çünkü Duygu da benim gibi, çerezi reddeden bir toplumdan geliyor**... Rakılarımızı ağır ağır yudumlarken, ben ona **siyasi şiirler** okuyacam, siyasi tartışmaya giricem, silindirin hacmini, Devlet Demir Yollarının geçen yılki zararının ne kadar olduğunu, **yeşil gözlerimi sevip sevmediğini** sorucam... **Duygu** da tatlı sesiyle yanıtlayacak... Daha sonra gecenin ilerleyen saatlerinde, damarlarımdaki alkolden de cesaret alarak ona, **Osmanlı İmparatorluğunun** çöküşünü anlatabilirim... Onu bunu bilmem arkadaş... **Duygu'nun bende bir kırmızı karanfil hakkı, bir rakı hakkı, bir de portakal hakkı var..** Bu hakka nerden mi, sahip oluyorum? 20 yıldır bu hak bende kardeşim.. Ben kendimi bildim bileli, **Duygu Asena**'ya kırmızı karanfil verip, ona siyasi şiirler okumak isteğiyle yanıp

tutuşmuşumdur... Buna bizim meslekte **mizahçı hakkı** derler... 20 yıldır bu olayı niye söylemediğime gelince, 20 yıl önce ben nerdeydim sevgili okur? 20 yıl önce sen nerdeydin? O nerdeydi? Biz nerdeydik, siz nerdeydiniz?

Gecenin 04.30'unda, fiil çekimini de yaptık... Bir bu eksikti... Bar yazısı yazarken, fiil çekiyorum. Yarın bir gün de, barda içerken, fiil çekeriz. Ama önce şöyle iyice bir kafayı çekeriz.. Ben şimdiki zamanın filini çekerken, barmen **Ali** de mişli geçmiş zamanın fiilini çeker. **Behçet** bey kolay çeker, **Jale** hanım **Nusret**'in şarkısına duygulanır, içini çeker, **Ali** velinimetinin sesine kulak verir, bir bira çeker, halay başı kim çeker, **halay başı kim çeker? Yaz gelse de kıra gitsek, Duygu Asena'yla halay çeksek..**

Aklıma o kadar çok şey geliyor ki, bir cümleyi bağlamadan diğer konuya geçiyorum.. "Yazının sonu geliyor, yediğin, içtiğin senin olsun, bari gördüklerini anlat" diyeceksiniz. Boşverin şimdi barları.. Şurda ne güzel laflıyoruz.. Haftaya bol bol anlatırım... **Beyoğlu**'na gittik... Gezdik, içtik.. O barda beş kişi, bunda dört kişi... Bir duble orada, bir duble şurada... Baktım bar potborisi oluyor, aldım 175 gr. kestane hoop eve... **Beyoğlu**'nu bütün bir yıl anlatırım ben size... Ama fırsat bulmuşken kendimi ve sevdiğim kadınları anlatayım size... Ben de kırmızı karanfil, portakal ve rakı hakkı olan kadınları, zaman zaman köşemden yazıcam. Gülme okuyucu... Bunlar gerçek... **Duygu**'nun yazılarına ve konuşmalarına **aküz** olabilirim... Olsun... Ama o benim için, 20 yıl evvel tanıdığım **Şirin Abla**'dır. Ve şimdiki olgun, seksi ve güzel haliyle iyice şirinleşmiştir. Sinir olurum çoğu zaman... Neylersin ki kızamam... Şimdi "oldu mu ya, bir sürü insanı yazdın, dalga geçtin... Onla niye dalga geçmiyorsun?" diyeceksiniz... Ben en kralıyla dalga geçerim arkadaşlar... Adamın armut yiyişinden makale yazarım... Bunu biliyorsunuz... **Gözünüzü seveyim, canımı sıkmayın..** Ama onun bende kırmızı karanfil hakkı var. Kırmızı karanfilimi aldıktan sonra, rakı hakkı ve portakal hakkı var... isteyenin rakısına su, isteyenin buz koyma hakkı var... Bir feminist olarak **Duygu**'nun, kadın haklarını savunma hakkı, bir narsist olarak benim **"Duygu... Duygu... Söyle bana, benden mükemmeli, yakışıklısı var mı?"** deme hakkım var... Bir feminist olarak **Duygu**'nun, beni de feminist yapma hakkı var... Bir narsist olarak benim, feminist olmasa da, fetişist olma hakkım var... Burada **Duygu**'nun güzel ayaklarına ve çoraplarına bakma hakkım var. Genç feminist kadının ve genç mizah yazarı adamın çerez hakkı yok... **Çünkü ikisi de çerezi reddeden bir toplumdan geliyor. Yalnız genç mizah yazarı fetişist arkadaşın, arasıra espri yapma hakkı, feminist Duygu'nun da gülme hakkı var.** Saat sabahın 06.30'u... Hala yazıyorum... Mizah yazarlarının da uyku hakkı var... Mutluyum, çünkü **Duygu Asena**'nın, bende karanfil hakkı var. Artık her yerde tekrarlarım.. **Duygu Asena**nın bende kırmızı karanfil hakkı var... Bu hak nerden mi geliyor? Bırakın Allahaşkına... Yine başa mı dönüyoruz? İşimiz gücümüz var... Daha yatıcaz, yazıyı teslim edicez, ondan sonra da **Duygu Asena'ya kırmızı karanfil alıcaz..**

Hoşçakalın

Murtaza Gürkan

Pasaj çocukları

1.SAYFADAN DEVAM

● YAZAN: ÖZGÜR YİCİ
● ÇİZEN: GÜRCAN GÜRSEL

KAN DAVASI
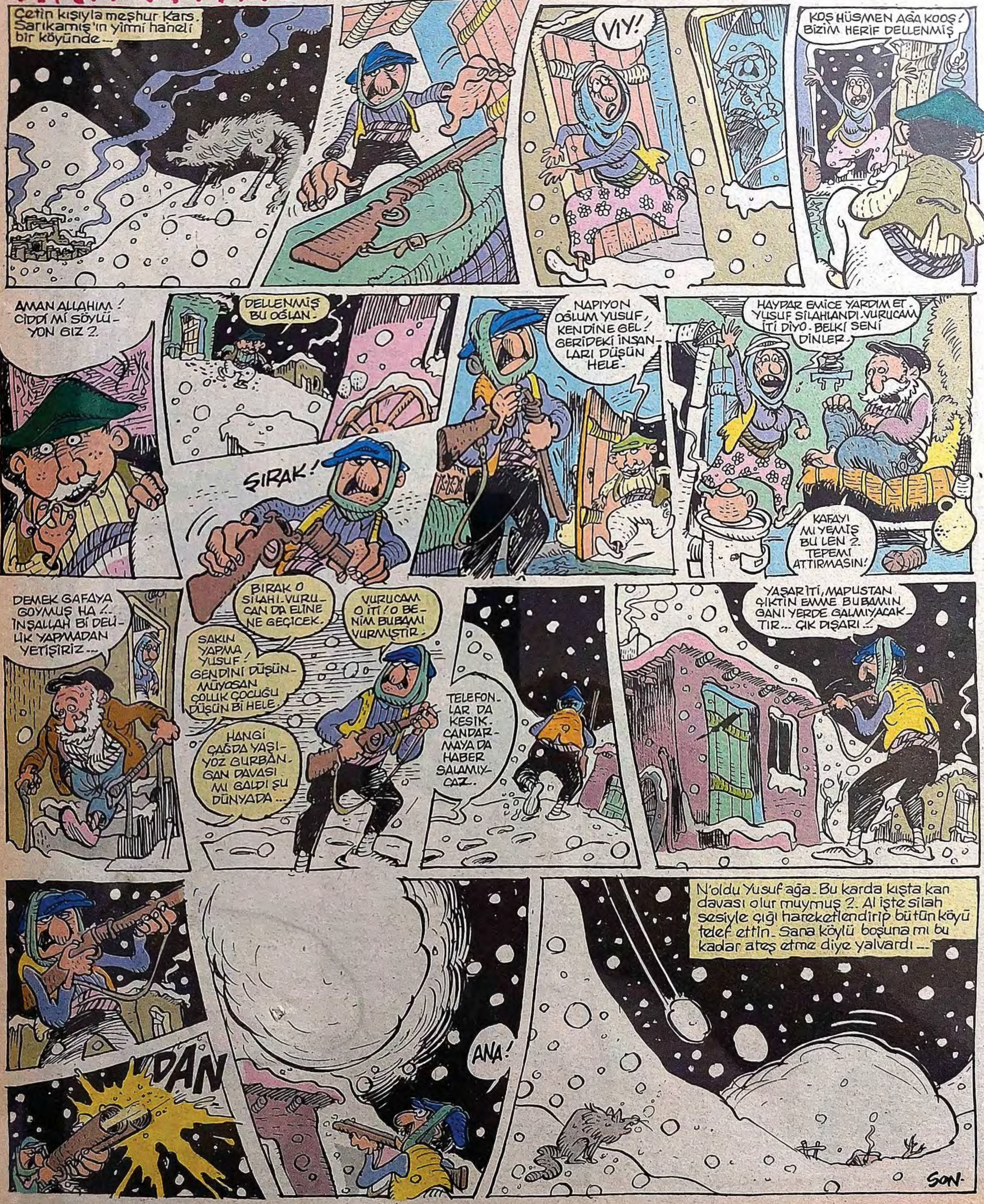
MURAT ALPAY